MEMORIA DE ACTIVIDADES 2019

Federación Andaluza ENLACE

Área de Incorporación Social

Ámbito Jurídico Penal y Penitenciario

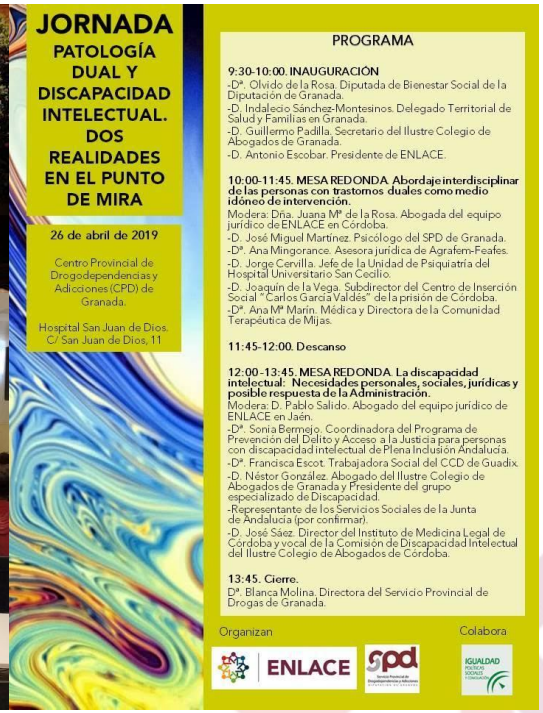

JORNADA
PATOLOGÍA DUAL Y DISCAPACIDAD INTELECTUAL. DOS REALIDADES EN EL PUNTO DE MIRA

26 de abril de 2019

Centro Provincial de Drogodependencias y Adicciones (CPD) de Granada.

Hospital San Juan de Dios. C/ San Juan de Dios, 11

PROGRAMA

9:30-10:00. INAUGURACIÓN
-Dª. Olvido de la Rosa. Diputada de Bienestar Social de la Diputación de Granada.
-D. Indalecio Sánchez-Montesinos. Delegado Territorial de Salud y Familias en Granada.
-D. Guillermo Padilla, Secretario del Ilustre Colegio de Abogados de Granada.
-D. Antonio Escobar. Presidente de ENLACE.

10:00-11:45. MESA REDONDA. Abordaje interdisciplinar de las personas con trastornos duales como medio idóneo de intervención.
Modera: Dña. Juana Mª de la Rosa. Abogada del equipo jurídico de ENLACE en Córdoba.
-D. José Miguel Martínez. Psicólogo del SPD de Granada.
-Dª. Ana Mingorance. Asesora jurídica de Agrafem-Feafes.
-D. Jorge Cervilla. Jefe de la Unidad de Psiquiatría del Hospital Universitario San Cecilio.
-D. Joaquín de la Vega. Subdirector del Centro de Inserción Social "Carlos García Valdés" de la prisión de Córdoba.
-Dª. Ana Mª Marín. Médica y Directora de la Comunidad Terapéutica de Mijas.

11:45-12:00. Descanso

12:00-13:45. MESA REDONDA. La discapacidad intelectual: Necesidades personales, sociales, jurídicas y posible respuesta de la Administración.
Modera: D. Pablo Salido. Abogado del equipo jurídico de ENLACE en Jaén.
-Dª. Sonia Bermejo. Coordinadora del Programa de Prevención del Delito y Acceso a la Justicia para personas con discapacidad intelectual de Plena Inclusión Andalucía.
-Dª. Francisca Escot. Trabajadora Social del CCD de Guadix.
-D. Néstor González. Abogado del Ilustre Colegio de Abogados de Granada y Presidente del grupo especializado de Discapacidad.
-Representante de los Servicios Sociales de la Junta de Andalucía (por confirmar).
-D. José Sáez. Director del Instituto de Medicina Legal de Córdoba y vocal de la Comisión de Discapacidad Intelectual del Ilustre Colegio de Abogados de Córdoba.

13:45. Cierre.
Dª. Blanca Molina. Directora del Servicio Provincial de Drogas de Granada.

Organizan: ENLACE, spd
Colabora: Igualdad, Políticas Sociales y Conciliación

1) Abordaje de la problemática jurídica que presentan las personas con problemas de adicciones:
   - 2.436 demandas de asesoramiento atendidas en los centros de la red pública.
   - 152 demandas atendidas por el servicio jurídico que se ofrece desde la sede.
   - 59 personas atendidas en Comisaría (entre enero y abril).
2) Formación y sensibilización
   - Jornada "Patología Dual y Discapacidad Intelectual" (CPD de Granada, 26/04)
   - Jornada Sanidad Penitenciaria CESIDA (Madrid, 12/3)

Área de Incorporación Social

Ámbito Jurídico Penal y Penitenciario

- Coordinación del Programa Marco de Intervención en Prisión, en el que participaron 13 entidades federadas y se beneficiaron 842 personas (682 hombres y 160 mujeres)
- Atención de la problemática social de drogodependientes con problemas de salud mental en el Centro de Incorporación Social Jiménez de Asúa de Sevilla: En 2019 se ha atendido a 56 personas, participado en todas las reuniones mensuales del Consejo Social Penitenciario.
- Coordinación con otras entidades del ámbito penitenciario. Participación en todas las reuniones y actividades de En-Redes.
- Participación en el Proyecto WIP Erasmus + sobre el uso de disciplinas artísticas en prisión. Además de hacer intercambio de buenas prácticas, en 2019 hemos asistido a 2 encuentros (Pavía y París) y 1 Workshop en Sintra (Portugal).

Área de Incorporación Social

Justicia Restaurativa y Mediación

- Servicio de mediación penal en Cádiz, Huelva y Sevilla: 65 personas alcanzadas en procesos de mediación penal y justicia restaurativa en 2019.
- 35 actuaciones de sensibilización y formación para fomentar la justicia restaurativa:

  -Sesión "Prácticas Restaurativas en casos de violencia familiar" en el Título de Experto "Intervención en violencia filioparental". Universidad Pablo de Olavide, Sevilla. 17/05

  -IV Congreso Andaluz de Mediación organizado por el Colegio Oficial de Trabajo Social. Universidad Pablo Olavide, Sevilla. 28 y 29/11.

  -Sesión "Círculos Restaurativos" en el Seminario "Intervenciones con menores agresores: programas y estrategias de intervención". Universidad Pablo de Olavide, Sevilla. 12/12.

Área de Incorporación Social

Orientación Sociolaboral

- Programa OLA (Talleres grupales, acompañamiento individualizado e itinerarios de inserción con mujeres): 28 mujeres beneficiarias. 3 ediciones con sesiones formativas de 8 semanas.
- Intermediación con empresas, en su mayoría de servicios, agencias de colocación, grupos de empresas y ETT.
- Orientación sociolaboral a personas y entidades.
- Participación en eventos relacionados con el empleo y la inserción laboral:

  - Jornada de Puertas abiertas de Empleo y Formación de la Mesa de Empleo 3 Barrios Amate (12/06).

Área de Incorporación Social

- Coordinación del Programa Marco Andaluz de apoyo al tratamiento e incorporación social de personas con problemas de adicciones: 1.742 personas beneficiarias (1.090 hombres y 650 mujeres), 20 entidades ejecutantes.
- Coordinación del Programa Marco Andaluz de Atención Biopsicosocial a personas con VIH/SIDA: 1.728 personas beneficiarias (1.059 hombres y 669 mujeres), 15 entidades ejecutantes.

Área de Formación

- Elaboración y ejecución del Plan de Formación 2020:
  - Escuela de Form*Acción*: 28 acciones formativas a demanda de entidades y organismos públicos (Licitaciones públicas, Mejora de la empleabilidad, Gestión y justificación de subvenciones, etc.).
  - 7 cursos y talleres gratuitos para mejorar la capacitación de las personas que forman las entidades federadas (incorporación de la perspectiva de género, voluntariado, etc.).
- 3 reuniones de la Comisión de Formación.

Área de Formación

XXVIII Jornadas Andaluzas (Torremolinos, 5 y 6 de abril de 2019): Asistieron 105 personas (61 mujeres y 44 hombres) de 35 entidades.

Además de la ponencia plenaria "Adicciones y Tercer Sector ante las políticas de salud y servicios sociales", a cargo de Fernando Fantova, contamos con talleres participativos sobre nuevas masculinidades (dinamizado por Antaris), prevención (dinamizado por CEPA), mediación (dinamizado por ENLACE) y comunicación (dinamizado por CAIS).

Área de Formación

Investigaciones y publicaciones

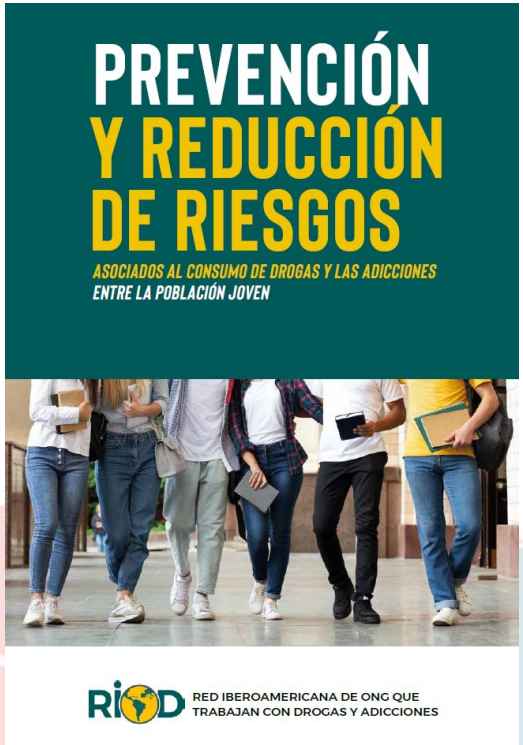

Además de seguir colaborando en la investigación sobre Mujeres, Prisión y Drogas junto a la Universidad Pablo de Olavide, en 2019 hemos participado en la presentación del estudio sobre desempleo de larga duración (Jornada organizada por ABD en Barcelona) y en la Guía sobre Prevención y Reducción de Riesgos publicada por RIOD (en la que aparece nuestro Programa ReseArt como ejemplo de buena práctica).

Área de Impulso Asociativo

- Coordinación del Programa Marco Andaluz de Formación de entidades de voluntariado de adicciones: 388 personas beneficiarias (262 mujeres y 126 hombres), 22 entidades ejecutantes.
- Asesoramiento a personas, familias, organizaciones, Administraciones Públicas y medios de comunicación: 1.063 consultas atendidas.
- Trabajo interno para conformar una nueva Junta Directiva y dinamizar la participación de nuevas personas en las distintas áreas de trabajo.
- Apoyo a ENLACE Joven, que en 2019 ha grabado y difundido un vídeo de sensibilización, ha celebrado 3 encuentros y 1 reunión extraordinaria, y ha participado en actos como el Día del Voluntariado de la UPO.
- Apoyo específico a la Federación Provincial Liberación: Asistencia a reuniones y asambleas, cesión de espacios para actividades (Proyecto Brújula, Comisión Jurídica), actividad de sensibilización el 26 de junio, etc.
- Difusión, apoyo y acompañamiento a actividades de las entidades federadas.

Área de Prevención

- Coordinación del Programa Marco Andaluz de Prevención de Adicciones con población en riesgo de exclusión social: 2.583 personas beneficiarias (1.291 hombres y 1.292 mujeres), 14 entidades ejecutantes.
- Reuniones de la Comisión de Prevención.
- Programa ReseteArt: Desarrollo de talleres con jóvenes, dirigidos a prevenir los consumos abusivos de drogas y las violencias sexuales en los contextos de ocio. En esta ocasión se han celebrado en la localidad de Almonte, con la colaboración de la asociación Apret.

Área Asistencial

La Comisión de Recursos Asistenciales se ha reunido 3 veces a lo largo de 2019 (05/09, 23/09 y 02/12) para trabajar en red las necesidades formativas de las entidades que gestionan recursos, la revisión del programa de VAR, la unificación de criterios de calidad, etc.

Área de Sostenibilidad

- **Gestión Convocatorias IRPF.** Desde ENLACE se ha coordinado la ejecución y justificación de los 5 Programas Marco concedidos en 2018/2019 (Incorporación, Prevención, VIH, Voluntariado, Prisión). Así mismo, se han mantenido reuniones con las entidades interesadas y se han solicitado 7 Programas a la convocatoria 2019/2020.
- **Participación activa en CAIS.** En 2019 se han celebrado 4 encuentros de entidades socias y 1 Asamblea. Además, hemos participado en los grupos de trabajo de Tool Kit, Incorporación de nuevas entidades y Formación y hemos apoyado al equipo técnico.
- **Diversificación de ingresos:** Escuela de FormAcción, prestación de servicios a otras entidades.
- Durante 2019 se han presentado **25 solicitudes de subvenciones y ayudas**, obteniendo un 51,54% más de ingresos que en 2018.
- **Coop57:** Participación en asamblea (09/02/19) y difusión de información entre las entidades federadas.

Área de Sostenibilidad

- Campaña de crowdfunding y actividades de recaudación de fondos para reformar el local de C/ Santa Clara (Fiesta Feminista en La Casa Ensamblá, Presentación del proyecto en el Encuentro de Donaciones de Participa Sevilla, etc.)
- Gestión de voluntariado y prácticas universitarias.
- Medidas de protección ambiental: solicitud de bicicletero en la puerta de la sede, vajilla reutilizable, etc.
- Formación continua del equipo (Coaching, Teoría del Cambio, Liderazgo, etc.).
- Reuniones SCRUM de programación y evaluación cada 3 semanas.
- Ejecución del Plan de Calidad 2019.

Área de Incidencia Social y Política

Participación activa y elaboración de propuestas

- Reuniones con responsables políticos y técnicos de la Consejería de Salud y Familias, el SAS, la Consejería de Igualdad, Políticas Sociales y Conciliación y la D.G. de Justicia Juvenil y Cooperación.
- Elaboración y presentación de propuestas legislativas: Presupuestos Andaluces 2019 y 2020, convocatorias de subvenciones.
- Reuniones de todas las Federaciones Andaluzas de Adicciones con grupos parlamentarios.
- Participación en el Foro de la Sociedad Civil sobre Drogas de la Comisión Europea y en el Parlamento Europeo.
- Participación en el Consejo de Servicios Sociales de Andalucía (3 reuniones en 2019).

Área de Incidencia Social y Política

Trabajo en red y alianzas

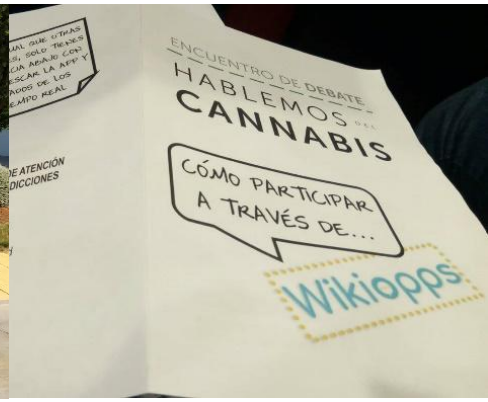

- UNAD: Participación en Junta Directiva y Comisión Permanente, Asamblea Territorial Andaluza, Congreso y Asamblea, Plan de vocalías, Comisión de Violencia de género y adicciones, Comisión de Intervención, Comisión de Adicciones y Justicia Penal, Comisión de Vida Asociativa, Estudio del perfil, Encuentro de debate "Hablemos del cannabis" (Madrid, 25/04), Taller sobre Financiación Pública en el ámbito de Adicciones (Madrid, 19/09), etc.
- EAPN-A: participación en la Junta Directiva y en el Grupo de entidades de Sevilla, seguimiento de las redes provinciales, Jornada "Rentas Mínimas Adecuadas y Accesibles para Familias Vulnerables" (07/06), Audiencia con el Presidente de la Junta de Andalucía el Día Internacional de Lucha contra la Pobreza (17/10).
- Participación en actividades de incidencia, sensibilización y denuncia de otras redes y entidades: CESIDA, ROSEP y En-Redes, APAES, APDH-Andalucía, IDPC, Foro Europeo de Justicia Restaurativa, etc.

Área de Incidencia Social y Política

Sensibilización y Denuncia

En 2019, la actividad de más impacto ha sido la Campaña de Movilizaciones en torno al 26 de Junio #RetosAdicciones en la que han participado muchas entidades federadas difundiendo vídeos e infografías. Las personas que nos siguen en Facebook han aumentado un 24% (frente al crecimiento del 8% del anterior):

- 37 noticias publicadas en la web, 338 post en Facebook y 117 post en Twitter.
- 22 vídeos de creación propia y 12 apariciones en medios de comunicación.

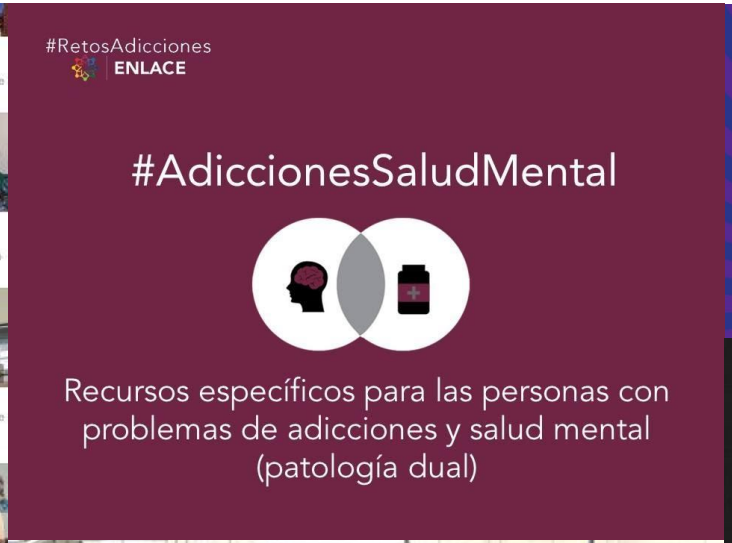

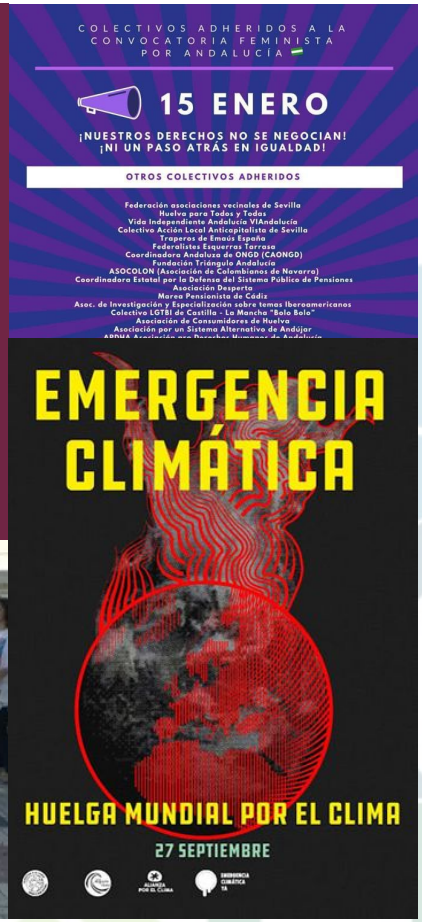

Área de Igualdad

Además de revisar publicaciones, programas, memorias, etc. y seguir ejecutando el II Plan de Igualdad, se han realizado diversas actuaciones de sensibilización, formación e incidencia, entre otras:

- Charla "Mujeres y consumos de drogas" organizada por el Ayuntamiento de Valencina de la Concepción (Sevilla). 30/04.

- Participación en la Jornada Salud y Diversidad: Sexualidad y Prevención con Perspectiva de Género organizada por UNAD (Madrid, 28/11).

Reconocimientos externos

GRUPO DEVELOP
Fundación

BUREAU VERITAS

EXCELENCIA A LA GESTIÓN Y AL COMPROMISO SOCIAL:

NIVEL 2 ESTRELLAS

Bureau Veritas Certification
otorga el reconocimiento 2 Estrellas a la Gestión y al Compromiso Social

FEDERACIÓN ANDALUZA ENLACE
SEVILLA

Mónica Botas
Directora de Certificación

De acuerdo con los estándares acreditativos de este nivel validados por el Equipo de Evaluadores de la
Fundación GRUPO DEVELOP

Fructuoso de Castro de la Iglesia
Presidente Fundación GRUPO DEVELOP

Nuria Rodríguez-Calleja
Directora General Fundación GRUPO DEVELOP

Fundación GRUPO DEVELOP
Excelencia en el compromiso social

Fecha de concesión: 14/10/2019
Fecha de validez: 13/10/2021

Certificado nº FGD19/RE02/016/19-2
F7.S3.P04

- Nuestro Programa de Asesoramiento Jurídico en Centros Públicos ha sido reconocido como buena práctica de colaboración público-privada por el Foro de la Sociedad Civil (Budapest, 14/02)
- Reconocimiento a la Gestión y al Compromiso Social Nivel 2 Estrellas, certificado por Bureau Veritas y Fundación Grupo Develop.
- Mención de Honor a Antonio Escobar en el Premio Estatal de Voluntariado 2019 (Valencia, 09/12).